

Rapport de mission de repérage des matériaux et produits contenant de l'amiante pour l'établissement du constat établi à l'occasion de la vente d'un immeuble bâti

RAPPORT DE REPERAGE 220067 AMIANTE
ETABLI EN UN EXEMPLAIRE ORIGINAL LE 02/02/2022

Objet

La présente mission consiste à établir le rapport de repérage des matériaux et produits contenant de l'amiante pour l'établissement du constat établi à l'occasion de la vente :

- D'immeubles d'habitation comportant un seul logement
- Des parties privatives de tout ou partie d'immeubles collectifs d'habitation

Le rapport constitue l'état mentionnant la présence ou l'absence de matériaux et produits contenant de l'amiante prévu à l'article L. 1334-13 du code de la santé publique.

Le repérage a pour objectif de rechercher, identifier, localiser et évaluer l'état de conservation des matériaux et produits des listes A et B de l'annexe 13-9 du code de la santé publique (cf § 1.6) accessibles sans travaux destructifs. Pour les matériaux de la liste B, leur risque de dégradation lié à l'environnement est également évalué.

Références réglementaires :

Articles L. 1334-13, R. 1334-15 et 16, R. 1334-20 et 21, R. 1334-23 à 24, R. 1334-27 du Code de la Santé Publique

Arrêté du 12/12/2012 relatif aux critères d'évaluation de l'état de conservation des matériaux et produits de la liste A contenant de l'amiante et au contenu du rapport de repérage.

Arrêté du 12/12/2012 relatif aux critères d'évaluation de l'état de conservation des matériaux et produits de la liste B contenant de l'amiante et du risque de dégradation lié à l'environnement ainsi que le contenu du rapport de repérage.

Arrêté du 26 juin 2013 modifiant l'arrêté du 12 décembre 2012 relatif aux critères d'évaluation de l'état de conservation des matériaux et produits de la liste A contenant de l'amiante et au contenu du rapport de repérage et modifiant l'arrêté du 12 décembre 2012 relatif aux critères d'évaluation de l'état de conservation des matériaux et produits de la liste B contenant de l'amiante et du risque de dégradation lié à l'environnement ainsi que le contenu du rapport de repérage.

Bien objet de la mission :

Adresse :	12, Route de Saint Loup - 89116 CUDOT
Partie de bien inspectée :	Totalité du bien
Date de visite :	26/01/2022

Rapport de mission de repérage des matériaux et produits contenant de l'amiante pour l'établissement du constat établi à l'occasion de la vente d'un immeuble bâti

Sommaire

1.	Renseignements concernant la mission.....	2
2.	Conclusions du rapport	5
3.	Description générale du bien	9
4.	Réalisation du repérage.....	10
5.	Résultats détaillés du repérage.....	12
6.	Attestation sur l'honneur	13
7.	Attestation d'assurance	14
8.	Certificat de compétences	15

1. Renseignements concernant la mission

1.1 Désignation du bâtiment

Type de bâtiment : Maison
Numéro (indice) : 220067
Date du permis de construire (à défaut, date de construction) : Non communiqué
Adresse complète : 12, Route de Saint Loup
89116 CUDOT
Référence cadastrale : Section : AB - Parcelle : 27
Bien en copropriété : Pas de copropriété

1.2 Désignation du client

Désignation du Propriétaire :

Nom : 
Adresse : 

Désignation du commanditaire (si le propriétaire n'est pas le commanditaire) :

Qualité (sur déclaration de l'intéressé) : Huissier de Justice
Nom : Me JOLIMET Anthony
Adresse : 28bis, Quai Général Leclerc
89300 JOIGNY

Rapport de mission de repérage des matériaux et produits contenant de l'amiante pour l'établissement du constat établi à l'occasion de la vente d'un immeuble bâti

1.3 Désignation de l'opérateur de repérage

Nom : M. MISCHEL J-Ch.

Email : contact@azimut-conseils.com

Certification de compétence : Le présent rapport est établi par une personne dont les compétences ont été certifiées par ABCIDIA 102, Route de Limours - 78470 SAINT REMY LES CHEVREUSE. Le N° du certificat est 17-1008 délivré le 15/09/2017 et expirant le 14/09/2022.

1.4 Organisme chargé de la mission

Raison Sociale : AZIMUT CONSEILS

Adresse : 20, Place des Héros BP 251 - - 89102 SENS

Numéro SIRET : 48241885200034

Code NAF : 7112A

N° TVA : FR78482418852

N° RCS : 482418852

Compagnie d'assurance : Nom de la compagnie : MMA IARD
N° de police : 118263431
Valide jusqu'au : 30/12/2022

1.5 Désignation du laboratoire d'analyse

Nom : LYON

Adresse : Europarc du chêne - 11 Rue Pascal

69500 BRON

Laboratoire titulaire d'une accréditation en cours de validité référencée sous le n° 1-5909.

Rapport de mission de repérage des matériaux et produits contenant de l'amiante pour l'établissement du constat établi à l'occasion de la vente d'un immeuble bâti

1.6 Avertissement

L'attention du propriétaire est attirée sur le fait que, dans le cadre de la mission décrit en tête de rapport, la recherche des matériaux et produits contenant de l'amiante s'applique aux seuls matériaux et produits des listes A et B de l'annexe 13-9 du code de la santé publique accessibles sans travaux destructifs.

Liste A de l'annexe 13-9 du code de la santé publique

Composant à sonder ou à vérifier
Flocages
Calorifugeages
Faux plafonds

Liste B de l'annexe 13-9 du code de la santé publique

Composant de la construction	Partie du composant à vérifier ou à sonder
1- Parois verticales intérieures	
Murs et cloisons « en dur » et poteaux (périphériques et intérieurs)	Enduits projetés, revêtements durs (plaques menuiserie, amiante-ciment) et entourages de poteaux (carton, amiante-ciment, matériau sandwich, carton + plâtre), coffrage perdu
Cloisons (légères et préfabriquées), gaines et coffres	Enduits projetés, panneaux de cloisons
2- Planchers et plafonds	
Plafonds, poutres et charpentes, gaines et coffres	Enduits projetés, panneaux collés ou vissés
Planchers	Dalles de sol
3- Conduits, canalisations et équipements intérieurs	
Conduits de fluides (air, eau, autres fluides...)	Conduits, enveloppes de calorifuges
Clapets/volets coupe-feu	Clapets, volets, rebouchage
Portes coupe-feu	Joints (tresses, bandes)
Vide-ordures	Conduits
4 - Eléments extérieurs	
Toitures	Plaques, ardoises, accessoires de couverture (composites, fibres-ciment), bardeaux bitumineux
Bardages et façades légères	Plaques, ardoises, panneaux (composites, fibres-ciment)
Conduits en toiture et façade	Conduits en amiante-ciment : eaux pluviales, eaux usées, conduits de fumée

Les résultats de la présente mission ne peuvent être utilisés comme seul repérage préalable à la réalisation de travaux.

Rapport de mission de repérage des matériaux et produits contenant de l'amiante pour l'établissement du constat établi à l'occasion de la vente d'un immeuble bâti

2. Conclusions du rapport

Dans le cadre de la mission décrit en tête de rapport, il n'a pas été repéré de matériaux et produits contenant de l'amiante.

Remarques particulières :

Néant

2.1 Liste des matériaux ou produits contenant de l'amiante

Il est nécessaire d'avertir de la présence d'amiante toute personne pouvant intervenir sur ou à proximité des matériaux amiantés ou de ceux les recouvrant ou les protégeant.

Sur décision de l'opérateur de repérage :

Liste B			
Description	Localisation	Type de recommandation	Recommandations*
Néant			
Hors liste A et B			
Description	Localisation	Type de recommandation	Recommandations*
Néant			

Après analyse en laboratoire :

Liste A				
Description	Localisation	Prélèvement	Etat de conservation	Préconisations*
Néant				
Liste B				
Description	Localisation	Prélèvement	Type de recommandation	Recommandations*
Néant				
Hors liste A et B				
Description	Localisation	Prélèvement	Type de recommandation	Recommandations*
Néant				

Rapport de mission de repérage des matériaux et produits contenant de l'amiante pour l'établissement du constat établi à l'occasion de la vente d'un immeuble bâti

Sur justificatifs :

Liste A				
Description	Localisation	Nom justificatif	Etat de conservation	Préconisations
Néant				
Liste B				
Description	Localisation	Nom justificatif	Type de recommandation	Recommandations
Néant				
Hors liste A et B				
Description	Localisation	Nom justificatif	Type de recommandation	Recommandations
Néant				

2.2 Liste des matériaux ou produits ne contenant pas d'amiante

Sur justificatifs :

Description	Localisation	Justification	Nom justificatif
Néant			

Après analyse en laboratoire :

Description	Localisation	Prélèvement
Néant		

Matériau ou produit qui par nature ne contient pas d'amiante :

Description	Localisation
Néant	

2.3 Liste des matériaux et produits susceptibles de contenir de l'amiante pour lesquels des investigations et/ou des analyses ultérieures devront être effectuées

Description	Localisation	Cause de non-prélèvement
Néant		

Rapport de mission de repérage des matériaux et produits contenant de l'amiante pour l'établissement du constat établi à l'occasion de la vente d'un immeuble bâti

2.4 Plans de localisation des MPCA

Sont précisées sur le plan ou croquis les informations suivantes :

- La localisation des éventuels sondages complémentaires à l'inspection visuelle
- La localisation des prélèvements
- La localisation des matériaux et produits contenant de l'amiante ou susceptibles d'en contenir si des investigations et des analyses ultérieures doivent être effectuées pour conclure.
- L'état de conservation des matériaux amiantés de la liste A est précisé.

Maison à usage d'habitation :

Rez-de-chaussée :

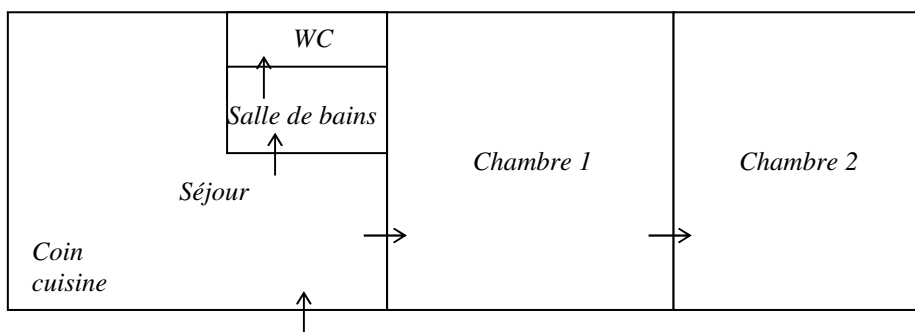

1er Etage :

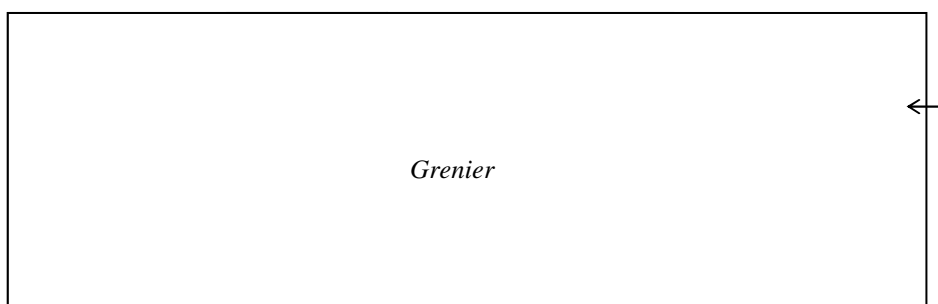

Rapport de mission de repérage des matériaux et produits contenant de l'amiante pour l'établissement du constat établi à l'occasion de la vente d'un immeuble bâti

Bâtiment annexe :

Rez-de-chaussée :

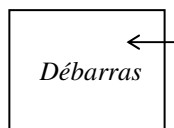
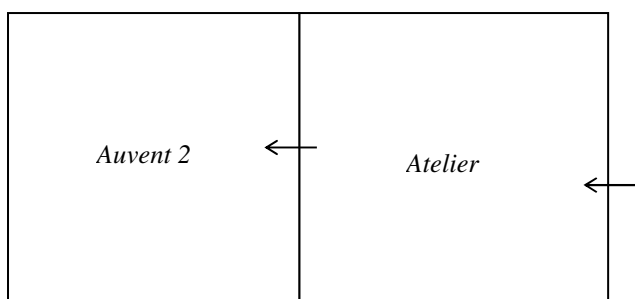
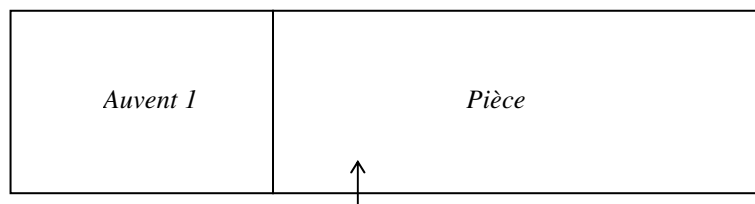

Rapport de mission de repérage des matériaux et produits contenant de l'amiante pour l'établissement du constat établi à l'occasion de la vente d'un immeuble bâti

2.5 Obligations réglementaires pour les matériaux de la liste A contenant de l'amiante

Néant

2.6 Mesures d'ordre général pour les matériaux liste B et hors listes A et B contenant de l'amiante

Néant

2.7 Texte d'information

Les maladies liées à l'amiante sont provoquées par l'inhalation des fibres. Toutes les variétés d'amiante sont classées comme substances cancérigènes avérées pour l'homme. L'inhalation de fibres d'amiante est à l'origine de cancers (mésothéliomes, cancers broncho-pulmonaires), et d'autres pathologies non cancéreuses (épanchements pleuraux, plaques pleurales).

L'identification des matériaux et produits contenant de l'amiante est un préalable à l'évaluation et à la prévention des risques liés à l'amiante. Elle doit être complétée par la définition et la mise en œuvre de mesures de gestion adaptées et proportionnées pour limiter l'exposition des occupants présents temporairement ou de façon permanente dans l'immeuble. L'information des occupants présents temporairement ou de façon permanente est un préalable essentiel à la prévention du risque d'exposition à l'amiante.

Il convient donc de veiller au maintien du bon état de conservation des matériaux et produits contenant de l'amiante afin de remédier au plus tôt aux situations d'usure anormale ou de dégradation.

Il conviendra de limiter autant que possible les interventions sur les matériaux et produits contenant de l'amiante qui ont été repérés et de faire appel aux professionnels qualifiés notamment dans le cas de retrait ou de confinement de ce type de matériau ou produit.

Enfin, les déchets contenant de l'amiante doivent être éliminés dans des conditions strictes, renseignez-vous auprès de votre mairie ou votre préfecture. Pour connaître les centres d'élimination près de chez vous consultez la base de données «déchets» gérée par l'ADEME directement accessible sur le site Internet www.sinoe.org.

3. Description générale du bien

3.1 Description générale du lot

3.2 Tableau récapitulatif des pièces visitées

Nom	Descriptif	Schémas / photos
Séjour - coin cuisine		Néant
Salle de bains		Néant
W.C.		Néant
Chambre 1		Néant
Chambre 2		Néant
Grenier		Néant
Pièce		Néant
Auvent 1		Néant
Atelier		Néant
Auvent 2		Néant
Débarras		Néant

Rapport de mission de repérage des matériaux et produits contenant de l'amiante pour l'établissement du constat établi à l'occasion de la vente d'un immeuble bâti

4. Réalisation du repérage

Date du repérage 26/01/2022
Documents remis par le donneur d'ordre à l'opérateur de repérage Néant
Représentant du propriétaire (accompagnateur) Maître TROMPETTE (Huissier)

4.1 Liste des pièces visitées

RDC : Séjour - coin cuisine, Salle de bains, W.C., Chambre 1, Chambre 2
1er Etage : Grenier
Bâtiment / RDC 2 : Pièce, Auvent 1, Atelier, Auvent 2, Débarras

4.2 Pièces ou parties de l'immeuble non visitées

Pièces ou parties d'immeuble	Raison de l'absence de visite
Néant	

Rapport de mission de repérage des matériaux et produits contenant de l'amiante pour l'établissement du constat établi à l'occasion de la vente d'un immeuble bâti

4.3 Méthodologie du repérage des matériaux et produits contenant de l'amiante :

L'opérateur de repérage recherche les matériaux et produits des listes A et B de l'annexe 13-9 du code de la santé publique, accessibles sans travaux destructifs puis recense et identifie les matériaux ou produits susceptibles de contenir de l'amiante (matériau ou produit ayant intégré de l'amiante pendant certaines périodes de leur fabrication) entrant dans le cadre de la présente mission.

A cette fin, il examine de façon exhaustive toutes les différentes parties de l'immeuble bâti qui constituent le bâtiment. Lorsque certains locaux ne sont pas accessibles, l'opérateur de repérage le précise et en mentionne les motifs

L'inspection visuelle peut être complétée par des investigations approfondies et des sondages qui permettent de s'assurer de la composition interne d'un ouvrage ou d'un volume.

L'inspection visuelle, les sondages et les prélèvements sont réalisés selon les prescriptions décrites à l'annexe A de la Norme NF X 46 020 de décembre 2008.

En cas de doute sur la présence d'amiante, il détermine les matériaux ou produits dont il convient de prélever et d'analyser un ou des échantillons pour pouvoir conclure quant à la présence d'amiante.

Conformément aux prescriptions de l'article R. 1334-24 du code de la santé publique, les analyses de ces échantillons de ces matériaux ou produits sont réalisés par un organisme accrédité.

Les prélèvements sont effectués sur toute l'épaisseur du matériau.

Conformément aux prescriptions de l'annexe B de la norme NF X 46-020 de décembre 2008 :

- les prélèvements sont réalisés dans des conditions conduisant à une pollution minimale des lieux.
- pour éviter tout risque de contamination croisée :
 - les outils sont à usage unique ou sont soigneusement nettoyés après chaque prélèvement.
 - les prélèvements sont conditionnés individuellement en double emballage étanche.
- pour assurer une parfaite traçabilité des échantillons prélevés, l'identification est portée de manière indélébile sur l'emballage et si possible sur l'échantillon. Une fiche d'accompagnement, reprenant l'identification est transmise au laboratoire.

Pour les matériaux de la liste A, l'opérateur conclut définitivement à l'absence ou la présence d'amiante pour chaque matériau ou produit repéré. Dans sa conclusion, il précise le critère (marquage du matériau, document consulté, résultat d'analyse de matériau ou produit) qui lui a permis de conclure quant à la présence ou à l'absence d'amiante.

Pour les matériaux de la liste B, l'opérateur conclut définitivement à l'absence ou la présence d'amiante pour chaque matériau ou produit repéré. Dans sa conclusion, il précise le critère (marquage du matériau, document consulté, résultat d'analyse de matériau ou produit) qui lui a permis de conclure quant à la présence ou à l'absence d'amiante. Pour chacun des matériaux ou produits repérés, en fonction de sa connaissance des matériaux et produits utilisés, il atteste, le cas échéant, de la présence d'amiante. Dans ce cas, il précise dans sa conclusion que le critère qui lui a permis de conclure est son jugement personnel.

Rapport de mission de repérage des matériaux et produits contenant de l'amiante pour l'établissement du constat établi à l'occasion de la vente d'un immeuble bâti

5. Résultats détaillés du repérage

Localisation	Inspection				Matériaux ou produits susceptibles de contenir de l'Amiante		
	Composant de la construction (catégorie)	Partie du composant inspecté	Description	Sondage N° (type)	Prélèvement	Conclusion	
Présence/ absence d'amiante						État de conservation ou type de recommandation	
Néant							

Observations :

Cachet de l'opérateur

Date de visite et d'établissement de l'état

Visite effectuée le : 26/01/2022
par : M. MISCHEL J-Ch.

Rapport édité le : 02/02/2022
à : SENS



Mission de repérage des matériaux et produits contenant de l'Amiante

6. Attestation sur l'honneur

Je, soussigné M. MISCHEL J-Ch., atteste sur l'honneur être en situation régulière au regard de l'article L 271-6 du Code de la Construction et de l'Habitation.

J'atteste également disposer des moyens en matériel et en personnel nécessaires à l'établissement des constats et diagnostics composant le dossier.

Conformément à l'exigence de l'article R 271-3 du même code, j'atteste n'avoir aucun lien de nature à porter atteinte à mon impartialité et à mon indépendance, ni avec le propriétaire ou son mandataire qui fait appel à moi, ni avec une entreprise pouvant réaliser des travaux sur les ouvrages, installations ou équipements pour lesquels il m'est demandé d'établir le présent diagnostic.

En complément à cette attestation sur l'honneur, je joins mes états de compétences validés par la certification, ainsi que mon attestation d'assurance.



Mission de repérage des matériaux et produits contenant de l'Amiante

7. Attestation d'assurance



ATTESTATION D'ASSURANCE 2022 RESPONSABILITE CIVILE PROFESSIONNELLE DIAGNOSTICS

Nous soussignés MMA IARD Assurances Mutuelles / MMA IARD attestons que

AZIMUT CONSEILS
20, place des Héros
BP 251
89102 SENS Cedex

Inscrit à l'Ordre des Géomètres-Experts de la région de : DIJON

Bénéficie des contrats d'assurance N°s 118 263 431/ 118 263 432
Garantissant sa Responsabilité Civile Professionnelle pour les diagnostics suivants :

Diagnostic de l'état d'accessibilité aux personnes handicapées dans les ERP
Mesurage dans le cadre de la loi Carrez
Diagnostic Technique Global (DTG)
Etat mentionnant la présence ou l'absence de matériaux ou produits contenant de l'amiante
Etat relatif à la présence de termites et autres insectes xylophages dans les bâtiments
Constat de risque d'exposition au plomb
Diagnostics de performance énergétique
Diagnostic de l'état des installations intérieures de gaz de plus de 15 ans
Diagnostic de l'état des installations intérieures d'électricité de plus de 15 ans
Diagnostic relatif aux installations d'assainissement non collectif
Etat des lieux relatifs à la conformité aux normes de surface et d'habitabilité (prêt à taux 0 %)
Etat de conformité du dispositif de sécurité des piscines à usage privé
Etat des risques naturels et technologiques
Diagnostic Déchets Démolition
Mesurage de la perméabilité à l'air des bâtiments

Sous réserve que la personne qui effectue le diagnostic possède toutes les certifications correspondantes exigées par la réglementation.

Montant de la garantie : 3 000 000 € par sinistre et par assuré

Période d'assurance : 01 janvier 2022 au 31 décembre 2022

La présente attestation n'implique qu'une présomption de garantie à la charge de l'assureur. Elle ne peut engager l'assureur au-delà des clauses et conditions des contrats auxquelles elle se réfère et n'est valable que sous réserve du règlement des cotisations émises ou à émettre.

Cachet professionnel et signature

Fait à Le Mans, le 04 janvier 2022



MMA IARD Assurances Mutuelles Sociétés d'assurance mutuelle à cotisations fixes – RCS Le Mans 775 652 126 MMA IARD Société anonyme au capital de 537 052 368 euros – RCS Le Mans 440 048 882 Sièges sociaux : 14 Boulevard Marie et Alexandre Oyon 72030 Le Mans CEDEX 9 – Entreprises régies par le code des assurances

Mission de repérage des matériaux et produits contenant de l'Amiante

8. Certificat de compétences



La certification de compétence de personnes physiques est attribuée par ABCIDIA CERTIFICATION à

MISCHEL Jean-Charles
sous le numéro 17-1008

Cette certification concerne les spécialités de diagnostics immobiliers suivantes :



Amiante sans mention

Prise d'effet : 15/09/2017

Validité : 14/09/2022

Arrêté du 25 juillet 2016 définissant les critères de certification des compétences des personnes physiques opérateurs de repérage et de diagnostic amiante dans les immeubles bâtis et les critères d'accréditation des organismes de certification.



DPE individuel

Prise d'effet : 17/01/2018

Validité : 16/01/2023

Arrêté du 16 octobre 2006 définissant les critères de certification des compétences des personnes physiques réalisant le diagnostic de performance énergétique et les critères d'accréditation des organismes de certification, modifié par l'arrêté du 13 décembre 2011



DPE Tous types de bâtiments

Prise d'effet : 17/01/2018

Validité : 16/01/2023

Arrêté du 16 octobre 2006 définissant les critères de certification des compétences des personnes physiques réalisant le diagnostic de performance énergétique et les critères d'accréditation des organismes de certification, modifié par l'arrêté du 13 décembre 2011



Gaz

Prise d'effet : 13/10/2017

Validité : 12/10/2022

Arrêté du 6 avril 2007 définissant les critères de certification des compétences des personnes physiques réalisant l'état de l'installation intérieure de gaz et les critères d'accréditation des organismes de certification, modifié par l'arrêté du 15 décembre 2011.



CREP

Prise d'effet : 29/10/2017

Validité : 28/10/2022

Arrêté du 21 novembre 2006 définissant les critères de certification des compétences des personnes physiques opérateurs des constats de risque d'exposition au plomb ou agréés pour réaliser des diagnostics plomb dans les immeubles d'habitation et les critères d'accréditation des organismes de certification modifié par l'arrêté du 7 décembre 2011



Electricité

Prise d'effet : 16/11/2018

Validité : 15/11/2023

Arrêté du 8 juillet 2008 définissant les critères de certification des compétences des personnes physiques réalisant l'état de l'installation intérieure d'électricité et les critères d'accréditation des organismes de certification, modifié par l'arrêté du 10 décembre 2009