



Diagnost Immo

Diagnostics Immobiliers Réglementaires

LA ROCHE - 10 grande rue des Galvachers - 71550 ANOST

1 place du port villiers - 71100 Chalon sur Saône

Tel : 03 85 52 88 75

Fax : 09 64 15 12 30

Portable : 06 25 86 61 89

Julien.grillet@diagnost-immo.fr

ETAT MENTIONNANT LA PRESENCE OU L'ABSENCE DE MATERIAUX ET PRODUITS CONTENANT DE L'AMIANTE DANS LES IMMEUBLES BATIS

Art. R 1334-14 à R 1334-29 et R 1337-2 à R 1337-5 du code de la santé publique
Décret n° 2011-629 du 3 juin 2011- Arrêtés du 12 décembre 2012 modifié par l'arrêté du 26 juin 2013 - norme NF X 46-020 d'Aout 2017
LISTES A ET B DE L'ANNEXE 13-9 DU CODE DE LA SANTE PUBLIQUE

N° de dossier : 2023-193JG-LANOISELET

Date d'intervention : 07/04/2023 Date de commande :
07/04/2023

Renseignements relatifs au bien

Propriétaire	Photo générale (le cas échéant)	Commanditaire
Nom - Prénom : MME LANOISELET Lieu d'intervention : 5 CH DES BOUCHOTS 71390 BUXY		Nom - Prénom : SCP CAMELIN - TRAPON - MAHEAS Adresse : 12 QUAI GAMBETTA CP - Ville : 71100 CHALON SUR SAONE

Désignation du diagnostiqueur

Nom et Prénom : Julien GRILLET N° certificat : 8062501 Le présent rapport est établi par une personne dont les compétences sont certifiées par : Bureau Veritas Certification France - 60 av du General de Gaulle - 92046 Paris la Défense	Assurance : AXA FRANCE N° : 10382298604
---	--

Conclusion

**Dans le cadre de la mission décrit en tête de rapport - il n'a pas été repéré des matériaux et produits
contenant de l'amiante**

Recommandation(s) (liste A et B)

Matériaux liste A : Aucune
Matériaux liste B : Aucune

Si certains locaux restent non visités et/ou certaines parties de l'immeuble restent inaccessibles, il conviendra de réaliser les investigations complémentaires figurant au paragraphe 1.c.

Ce rapport ne peut être utilisé ou reproduit que dans son intégralité, annexes incluses

Sommaire

1. SYNTHESSES	3
a. Synthèse du repérage pour les matériaux et produits de la liste A contenant de l'amiante	3
b. Synthèse du repérage pour les matériaux et produits de la liste B contenant de l'amiante	3
b. Investigations complémentaires à réaliser	4
2. MISSION	4
a. Objectif	4
b. Références réglementaires	4
c. Laboratoire d'analyse	5
d. Rapports précédents	5
3. DÉSIGNATION DU ou DES IMMEUBLES BATIS	5
4. LISTE DES LOCAUX VISITES	6
5. RESULTATS DETAILLES DU REPERAGE	7
6. SIGNATURES ET INFORMATIONS DIVERSES	9
7. ELEMENTS D'INFORMATIONS	10
8. SCHÉMA DE LOCALISATION	11
9. ACCUSE DE RECEPTION	13

1. SYNTHESSES

a. Synthèse du repérage pour les matériaux et produits de la liste A contenant de l'amiante

Date de chaque repérage	Type de repérage	Matériau ou produit	Désignation Lieux	Méthode	Etat de conservation (1)	Mesures obligatoires associées (évaluation périodique, mesure d'empoussièrement, ou travaux de retrait ou confinement)
07/04/2023	Sans objet	Aucun				

En fonction du résultat de la grille flocages, calorifugeage, faux plafonds (PRECONISATIONS : article R 1334-27/28/29 du Code de la Santé Publique) :
1 = Faire réaliser une évaluation périodique de l'état de conservation 2 = Faire réaliser une surveillance du niveau d'empoussièrement 3 = Faire réaliser des travaux de retrait ou de confinement.

Pour information : Liste A mentionnée à l'art. R.1334-20
COMPOSANT A SONDER OU A VERIFIER
Flocages
Calorifugeages
Faux plafonds

b. Synthèse du repérage pour les matériaux et produits de la liste B contenant de l'amiante

Date de chaque repérage	Type de repérage	Matériau ou produit	Désignation Lieux	Méthode	Etat de conservation (1)	Mesures obligatoires (2)
07/04/2023	Sans objet	Aucun				

(1) Matériaux liste B : conclusion conforme à la réglementation en vigueur au moment de la réalisation du repérage soit :

- MND : Matériau non Dégradé
- MDP : Matériau avec Dégradation Ponctuelle
- MDG : Matériau avec Dégradation Généralisée

(2) Matériaux liste B : l'état de conservation est défini par un résultat « EP, AC1 ou AC2 en application de grilles d'évaluations définies réglementairement.

- EP : Evaluation périodique
- AC1 : Action corrective de 1^{er} niveau
- AC2 : Action corrective de 2^{ème} niveau

Pour information : Liste B mentionnée à l'article R. 1334-21	
COMPOSANTS DE LA CONSTRUCTION	PARTIE DU COMPOSANT A VERIFIER OU A SONDER
<p>1. Pairs verticales intérieures Murs et cloisons « en dur » et poteaux (périphériques et intérieurs). Cloisons (légères et préfabriquées), gaines et coffres.</p>	Enduits projetés, revêtements durs (plaques menuiserie amiante-ciment) et entourage de poteaux (carton amiante-ciment, matériau sandwich, carton + plâtre), coffrage perdu. Enduits projetés, panneaux de cloison.
<p>2. Planchers et plafonds Plafonds, poutres et charpentes, gaines et coffres Planchers</p>	Enduits projetés, panneaux collés ou vissés Dalles de sol
<p>3. Conduits, canalisations et équipements intérieurs Conduits de fluides (air, eau, autres fluides...) Clapets et volets coupe-feu Portes coupe-feu Vides ordures</p>	Conduits, enveloppes de calorifuges. Clapets, volets, rebouchage. Joints (tresses, bandes). Conduits.
<p>4. Eléments extérieurs Toitures. Bardages et façades légères. Conduits en toiture et façade.</p>	Plaques, ardoises, accessoires de couverture (composite, fibres-ciment), bardeaux bitumineux. Plaques, ardoises, panneaux (composites, fibres-ciment). Conduits en amiante-ciment : eaux pluviales, eaux usées, conduits de fumée.

b. Investigations complémentaires à réaliser

Certains locaux restant non visités et/ou certaines parties de l'immeuble restant inaccessibles, les obligations réglementaires du propriétaire prévues aux articles R. 1334-15 à R. 1334-18 du code de la santé publique ne sont pas remplies conformément aux dispositions de l'article 3 des arrêtés du 12 décembre 2012

Locaux et ouvrages non-visités, justifications		
Locaux (1)	Justifications (2)	Préconisations
Aucun		

(1) Tous les locaux doivent être obligatoirement visités.

(2) Pour les locaux non visités, permettre leur identification et en indiquer le motif (exemple : locaux inaccessibles, clefs absentes...) et, lorsqu'elle est connue, la date du repérage complémentaire programmé.

2. MISSION

a. Objectif

La prestation a pour objectif de réaliser l'état mentionnant la présence ou l'absence de matériaux ou produits contenant de l'amiante dont le propriétaire doit disposer lors « de la mise en vente de son immeuble ou de l'établissement du dossier technique amiante ».

b. Références réglementaires

Pour plus d'informations vous pouvez consulter le site WEB suivant : www.legifrance.gouv.fr

Décret n° 2010 – 1200 du 11 octobre 2010 pris en application de l'article L 271-6 du code de la construction et de l'habitation,

Décret n° 2011-629 du 3 juin 2011 relatif à la protection de la population contre les risques sanitaires liés à une exposition à l'amiante dans les immeubles bâtis et modifiant le code de la santé publique (dispositions réglementaires)

Articles R 1334-15 à R 1334-18, articles R 1334-20 et R1334-21 du Code de la Santé Publique

Arrêté du 21 novembre 2006 définissant les critères de certification des compétences des personnes physiques opérateurs de repérage et de diagnostic amiante dans les immeubles bâtis et les critères d'accréditation des organismes de certification.

Arrêté du 12 décembre 2012 relatif aux critères d'évaluation de l'état de conservation des matériaux et produits de la liste A contenant de l'amiante et au contenu du rapport de repérage.

Arrêté du 12 décembre 2012 relatif aux critères d'évaluation de l'état de conservation des matériaux et produits de la liste B contenant de l'amiante et au contenu du rapport de repérage.

Arrêté du 26 juin 2013 modifiant l'arrêté du 12 décembre 2012 relatif aux critères d'évaluation de l'état de conservation des matériaux et produits de la liste A contenant de l'amiante et au contenu du rapport de repérage et modifiant l'arrêté du 12 décembre 2012 relatif aux critères d'évaluation de l'état de conservation des matériaux et produits de la liste B contenant de l'amiante et du risque de dégradation lié à l'environnement ainsi que le contenu du rapport de repérage.

Ordonnance n° 2005-655 du 8 juin 2005 (Article L 1334-13 du code de la santé publique),

Notre inventaire porte spécifiquement sur les matériaux et produits définis dans le PROGRAMME DE REPERAGE DE L'AMIANTE dans les matériaux ou produits mentionnés aux listes A et B de l'annexe 13-9 du code de la santé publique.

c. Laboratoire d'analyse

Conformément aux dispositions de l'article R. 1334-24 du code de la santé publique, les analyses des échantillons de matériaux et produits sont réalisées par un organisme accrédité.

Analyses réalisées par : ITGA Parc Edonia - Bât. R - Rue de la Terre Adélie - CS n° 66862 35768 SAINT-GREGOIRE CEDEX
Accréditation n° 1-5967

d. Rapports précédents

Les rapports précédents relatifs à l'amiante qui nous ont été remis avant la visite sont :

Numéro de référence du rapport de repérage	Date du rapport	Nom de la société et de l'opérateur de repérage	Objet du repérage et principales conclusions
Aucun			

Lors de notre visite, il nous a été remis les bulletins de caractérisation des matériaux et produits suivants :

Aucun

Notre rapport prend en compte les documents techniques fournis en l'état.

Les synthèses des rapports précédents qui nous ont été fournies sont les suivantes :

Aucune

3. DÉSIGNATION DU ou DES IMMEUBLES BATIS

Description du site	
Propriétaire du ou des bâtiments	
Nom ou raison sociale	: MME LANOISELET
Adresse	: 5 CH DES BOUCHOTS
Code Postal	: 71390
Ville	: BUXY
Périmètre de la prestation	
Dans le cadre de cette mission, l'intervenant a examiné uniquement les locaux et les volumes auxquels il a pu accéder dans les conditions normales de sécurité.	
Département	: SAONE ET LOIRE
Commune	: BUXY
Adresse	: 5 CH DES BOUCHOTS
Code postal	: 71390
Type de bien	: Habitation (maisons individuelles) Maison
Référence cadastrale	: Non communiquée(s)
Lots du bien	: NC
Nombre de niveau(x)	: 2
Nombre de sous sol	: 1
Année de construction	: Après 1948
Personne accompagnant l'opérateur lors de la visite	
Pas d'accompagnateur	
Document(s) remi(s)	
Aucun	

4. LISTE DES LOCAUX VISITES

Pièces
Toutes les pièces visitées
Pièces
ENTREE
HALL
WC
CHAMBRE 1
SDB
CUISINE
SALLE A MANGER
SALON
PALIER
SDB 2
PLACARD
COULOIR
CHAMBRE 2
CHAMBRE 3
CHAMBRE 4
CHAMBRE 5
GARAGE
SOUS-SOL
SOUS-SOL 2
SOUS-SOL 3
CHAUFFERIE

- (1) Tous les locaux doivent être obligatoirement visités.
- (2) Pour les locaux non visités, permettre leur identification et en indiquer le motif (exemple : locaux inaccessibles, clefs absentes,) et, lorsqu'elle est connue, la date du repérage complémentaire programmé.

5. RESULTATS DETAILLES DU REPERAGE

Le résultat de l'analyse des échantillons prélevés ou reconnaissance visuelle fait apparaître :

Tableau récapitulatif de présence de matériaux contenant de l'amiante

Désignation	Composant de la construction	Parties du composant vérifié	Localisation	Photos	Numéro prélèvement.	Analyse	Présence amiante		Etat de conservation des matériaux			
							Oui	Non	Flocages, calorifugeage. faux plafonds		Autres matériaux	
									Grille état cons	Résultats	Etat visuel	Ind. visuels
ENTREE								Non				
HALL								Non				
WC								Non				
CHAMBRE 1								Non				
SDB								Non				
CUISINE								Non				
SALLE A MANGER								Non				
SALON								Non				
PALIER								Non				
SDB 2								Non				
PLACARD								Non				
COULOIR								Non				
CHAMBRE 2								Non				
CHAMBRE 3								Non				
CHAMBRE 4								Non				
CHAMBRE 5								Non				
GARAGE								Non				
SOUS-SOL								Non				
SOUS-SOL 2								Non				
SOUS-SOL 3								Non				
CHAUFFERIE								Non				

En application des dispositions de l'article R. 1334-27

(1) En fonction du résultat de la grille flocages, calorifugeage, faux plafonds :

1 = Faire réaliser une évaluation périodique de l'état de conservation 2 = Faire réaliser une surveillance du niveau d'empoussièrement 3 = Faire réaliser des travaux de retrait ou de confinement.

En application de l'article 5 de l'arrêté du 12 décembre 2012 relatif aux critères d'évaluation de l'état de conservation des matériaux et produits de la liste B

(2) En fonction du résultat de la grille autres produits et matériaux :

EP = Evaluation périodique :

- a) Contrôler périodiquement que l'état de dégradation des matériaux et produits concernés ne s'aggrave pas et le cas échéant que leur protection demeure en bon état de conservation
- b) Rechercher, le cas échéant, les causes de dégradation et prendre les mesures appropriées pour les supprimer)

AC1 = Action corrective de premier niveau :

- a) Rechercher les causes de la dégradation et définir les mesures correctives appropriées pour les supprimer ;
- b) Procéder à la mise en œuvre de ces mesures correctives afin d'éviter toute nouvelle dégradation et, dans l'attente, prendre les mesures de protection appropriées afin de limiter le risque de dispersion des fibres d'amiante ;
- c) Veiller à ce que les modifications apportées ne soient pas de nature à aggraver l'état des autres matériaux et produits contenant de l'amiante restant accessibles dans la même zone ;
- d) Contrôler périodiquement que les autres matériaux et produits restant accessibles ainsi que le cas échéant, leur protection demeure en bon état de conservation.

AC2 = Action corrective de second niveau :

- a) Prendre, tant que les mesures mentionnées au c n'ont pas été mises en place, les mesures conservatoires appropriées pour limiter le risque de dégradation et la dispersion des fibres d'amiante. Cela peut consister à adapter ; voire condamner l'usage des locaux concernés afin d'éviter toute exposition et toute dégradation du matériau ou produit contenant de l'amiante ;
- b) Procéder à une analyse de risque complémentaire, afin de définir les mesures de protection ou de retrait les plus adaptées, prenant en compte l'intégralité des matériaux et produits contenant de l'amiante dans la zone concernée ;
- c) Mettre en œuvre les mesures de protection ou de retrait définies par l'analyse de risque ;
- d) Contrôler périodiquement que les autres matériaux et produits restant accessibles, ainsi que leur protection, demeurent en bon état de conservation.

6. SIGNATURES ET INFORMATIONS DIVERSES

Je soussigné, JULIEN GRILLET, déclare ce jour détenir la certification de compétence délivrée par BUREAU VERITAS CERTIFICATION pour la spécialité : AMIANTE
Cette information est vérifiable auprès de : BUREAU VERITAS CERTIFICATION

Je soussigné, JULIEN GRILLET, diagnostiqueur pour l'entreprise DIAGNOST IMMO dont le siège social est situé à ANOST.

Atteste sur l'honneur être en situation régulière au regard de l'article L.271.6 du code de la construction et de l'habitation.
J'atteste également disposer des moyens en matériel nécessaires à l'établissement des constats et diagnostics composant le dossier. Je joins en fin de rapport mes états de compétences par la certification et mon attestation d'assurance.

Intervenant : Julien GRILLET

Fait à : ANOST

Le : 07/04/2023



Pièces jointes (le cas échéant) :

- Eléments d'informations
- Croquis
- Grilles d'évaluation
- Photos (le cas échéant)
- Attestation d'assurance
- Attestation de compétence
- Accusé de réception à nous retourner signé

7. ELEMENTS D'INFORMATIONS

Liste A : Art R. 1334-27 à R 1334-29-3 du code de la Santé Publique.

Le propriétaire met en œuvre les préconisations mentionnées à l'article R. 1334-20 du code de la Santé Publique selon les modalités suivantes :

1° L'évaluation périodique de l'état de conservation des matériaux et produits de la liste A contenant de l'amiante est effectuée dans un délai maximal de trois ans à compte de la date de remise au propriétaire du rapport de repérage ou des résultats de la dernière évaluation de l'état de conservation ou à l'occasion de toute modification substantielle de l'ouvrage ou de son usage.

La personne ayant réalisé cette évaluation en remet les résultats au propriétaire contre accusé de réception ;

2° La mesure d'empoussièrément dans l'air est effectuée dans les conditions définies à l'article R. 1334-25 du code de la santé publique dans un délai de trois mois à compte de la date de remise au propriétaire du rapport de repérage ou des résultats de la dernière évaluation de l'état de conservation. L'organisme qui réalise les prélèvements d'air remet les résultats des mesures d'empoussièrément au propriétaire contre accusé de réception ;

3° Les travaux de confinement ou de retrait de l'amiante sont mis en œuvre selon les modalités prévues à l'article R. 1334-29 du code de la santé publique.

Liste B : Alinéas 1° et 2° A de l'article R. 1334-29-7 du code de la Santé Publique.

Les maladies liées à l'amiante sont provoquées par l'inhalation des fibres. Toutes les variétés d'amiante sont classées comme substances cancérigènes avérées pour l'homme. L'inhalation de fibres d'amiante est à l'origine de cancers (mésothéliomes, cancers broncho-pulmonaires) et d'autres pathologies non cancéreuses (épanchements pleuraux, plaques pleurales). L'identification des matériaux et produits contenant de l'amiante est un préalable à l'évaluation et à la prévention des risques liés à l'amiante. Elle doit être complétée par la définition et la mise en œuvre de mesures de gestion adaptées et proportionnées pour limiter l'exposition des occupants présents temporairement ou de façon permanente dans l'immeuble. L'information des occupants présents temporairement ou de façon permanente est un préalable essentiel à la prévention du risque d'exposition à l'amiante. Il convient donc de veiller au maintien du bon état de conservation des matériaux et produits contenant de l'amiante afin de remédier au plus tôt aux situations d'usure anormale ou de dégradation. Il conviendra de limiter autant que possible les interventions sur les matériaux et produits contenant de l'amiante qui ont été repérés et de faire appel aux professionnels qualifiés, notamment dans le cas de retrait ou de confinement de ce type de matériau ou produit. Enfin, les déchets contenant de l'amiante doivent être éliminés dans des conditions strictes. Renseignez vous auprès de votre mairie ou de votre préfecture. Pour connaître les centres d'élimination près de chez vous, consultez la base de données « déchets » gérée par l'ADEME, directement accessible sur le site internet www.sinoe.org

8. SCHÉMA DE LOCALISATION

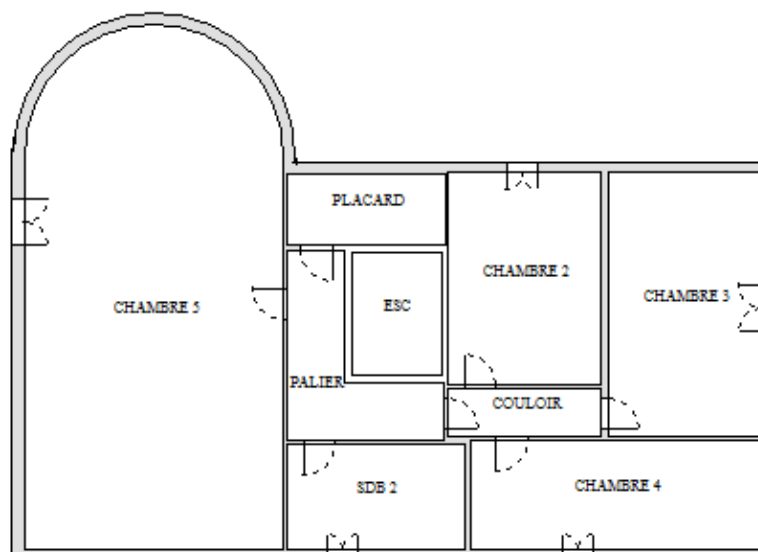
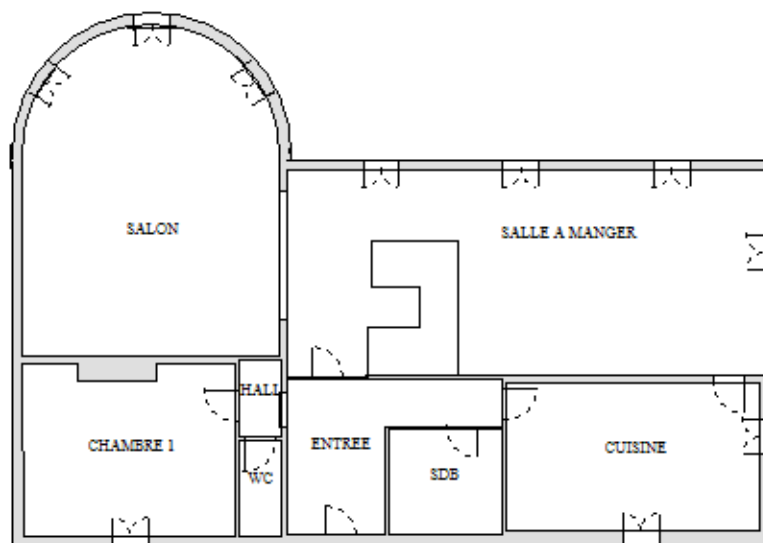

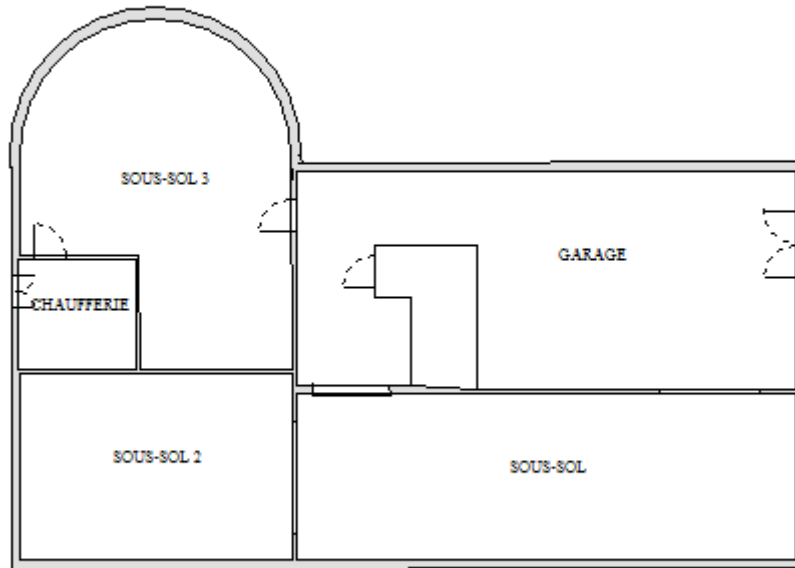

9. ACCUSE DE RECEPTION

(À compléter, signer et à nous retourner dès réception de votre rapport de repérage amiante à DIAGNOST IMMO)

Je soussigné MME LANOISELET propriétaire d'un bien immobilier situé à 5 CH DES BOUCHOTS 71390 BUXY accuse bonne réception le 07/04/2023 du rapport de repérage amiante provenant de la société DIAGNOST IMMO (mission effectuée le 07/04/2023).

J'ai bien pris connaissance des informations présentes dans ce rapport de repérage et notamment des conclusions.

Nom et prénom :

Fait à :

Le :

Signature (précédée de la mention « Lu et approuvé »).

ATTESTATION SUR L'HONNEUR

Je, soussigné Julien GRILLET atteste sur l'honneur être en situation régulière au regard de l'article L 271-6 du Code de la Construction et de l'Habitation.

J'atteste également disposer des moyens en matériel et en personnel nécessaires à l'établissement des constats et diagnostics composant le dossier.

Conformément à l'exigence de l'article R 271-3 du même code, j'atteste n'avoir aucun lien de nature à porter atteinte à mon impartialité et à mon indépendance, ni avec le propriétaire ou son mandataire qui fait appel à moi, ni avec une entreprise pouvant réaliser des travaux sur les ouvrages, installations ou équipements pour lesquels il m'est demandé d'établir le présent diagnostic.

En complément à cette attestation sur l'honneur, je joins mes états de compétences validés par la certification, ainsi que mon attestation d'assurance.



Certificat

Attribué à

Julien GRILLET

Bureau Veritas Certification certifie que les compétences de la personne mentionnée ci-dessus répondent aux exigences des arrêtés relatifs aux critères de certification de compétences ci-dessous pris en application des articles L271-6 et R 271.1 du Code de la Construction et de l'Habitat et relatifs aux critères de compétence des personnes physiques réalisant des dossiers de diagnostics techniques tels que définis à l'article L271-4 du code précité

DOMAINES TECHNIQUES

	Référence des arrêtés	Date de certification originale	Validité du certificat *
Amiante sans mention	Arrêté du 24 Décembre 2021 définissant les critères de certification des opérateurs de diagnostic technique et des organismes de formation et d'accréditation des organismes de certification	07/12/2022	06/12/2029
Gaz	Arrêté du 24 Décembre 2021 définissant les critères de certification des opérateurs de diagnostic technique et des organismes de formation et d'accréditation des organismes de certification	12/12/2022	11/12/2029
DPE sans mention	Arrêté du 24 Décembre 2021 définissant les critères de certification des opérateurs de diagnostic technique et des organismes de formation et d'accréditation des organismes de certification	05/02/2023	04/02/2030
Plomb sans mention (CREP)	Arrêté du 24 Décembre 2021 définissant les critères de certification des opérateurs de diagnostic technique et des organismes de formation et d'accréditation des organismes de certification	07/12/2022	06/12/2029

Date : 26/12/2022
Numéro du certificat : 15962241

Laurent Croguennec, Président

* Sous réserve du respect des dispositions contractuelles et des résultats positifs des surveillances réalisées, ce certificat est valable jusqu'au : voir ci-dessus.
Des informations supplémentaires concernant le périmètre de ce certificat ainsi que l'applicabilité des exigences du référentiel peuvent être obtenues en consultant l'organisme.
Pour vérifier la validité de ce certificat, vous pouvez aller sur <http://www.bureauveritas.fr/certification-diaq>
Adresse de l'organisme certificateur : Bureau Veritas Certification France
Le Triangle de l'Arche, 9 cours du Triangle 92937 Paris-la-Défense CEDEX

